

ANÁLISIS ECONÓMICO DE LAS VENTAS TOTALES REGISTRADAS EN EL DIRECTORIO DE EMPRESAS 2019.

Septiembre, 2020

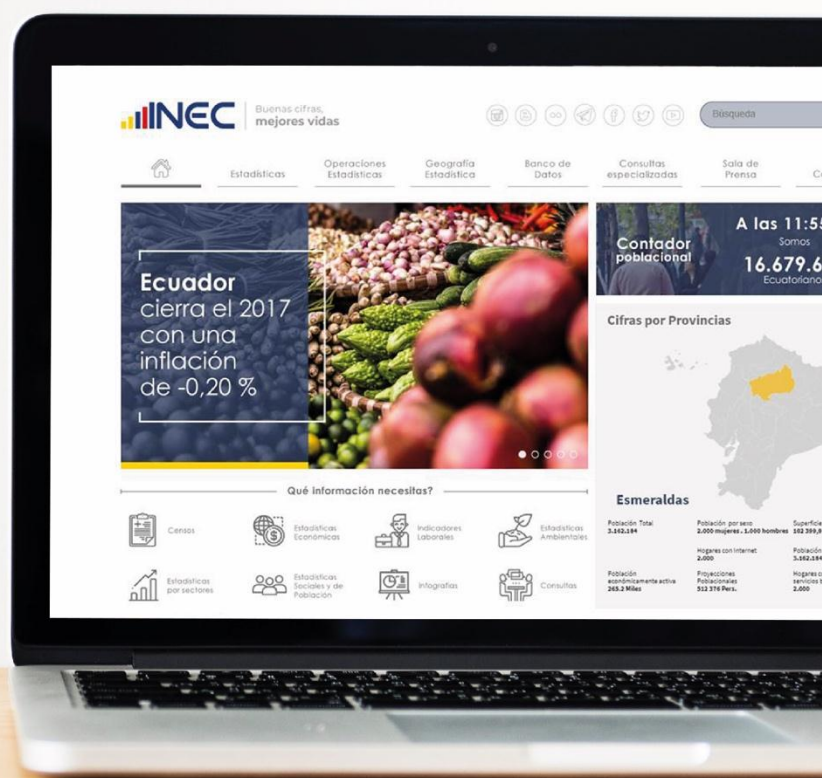

1. Introducción

El Directorio de Empresas y Establecimientos (DIEE) constituye un registro con fines estadísticos que contiene a las unidades económicas públicas o privadas, con personería jurídica propia o sin ella, que se encuentran dentro del territorio nacional y que generaron alguna actividad económica dentro de un período de tiempo determinado.

El Directorio se construye a partir del procesamiento de fuentes primarias, que principalmente se componen de registros administrativos de instituciones públicas – SRI e IESS – y se retroalimenta de la información que proveen las diferentes encuestas que realiza el Instituto Nacional de Estadística y Censos (INEC) a empresas.

Para determinar si una empresa registró movimientos económicos en un período de tiempo determinado, generalmente en un ejercicio fiscal, se considera las ventas declaradas y/o el empleo (en términos de afiliación) registrado en el IESS, motivo por el cual, es necesario verificar que el comportamiento de estas variables sea consistente con el desempeño económico registrado en el país.

2. Objetivo

Realizar un análisis económico de los resultados de la variable ventas totales declaradas y registradas en el Directorio de Empresas, año 2019.

3. Análisis de la información

3.1. Entorno Macroeconómico.

Las cifras presentadas por el Banco Central del Ecuador, en el “Boletín de Cuentas Nacionales Trimestrales del Ecuador Resultados de las Variables Macroeconómicas, 2019. IV”, dan cuenta de la contracción económica que registró el país en el año 2019. Pese a que, en este año, en términos generales se registró un crecimiento positivo, este fue de apenas el 0,1% a precios constantes; si se compara con el crecimiento del año anterior (1,4% cifra ajustada), se puede evidenciar que la desaceleración económica se acentuó en el 2019, especialmente en el segundo semestre del año.

El ciclo económico del PIB, permite evidenciar que la etapa de desaceleración económica que venía presentándose a partir del segundo semestre del 2018 se acentúa en el 2019, registrándose una desaceleración bajo la tendencia.

Ilustración 1. Ciclo del Producto Interno Bruto, 1994 – 2019

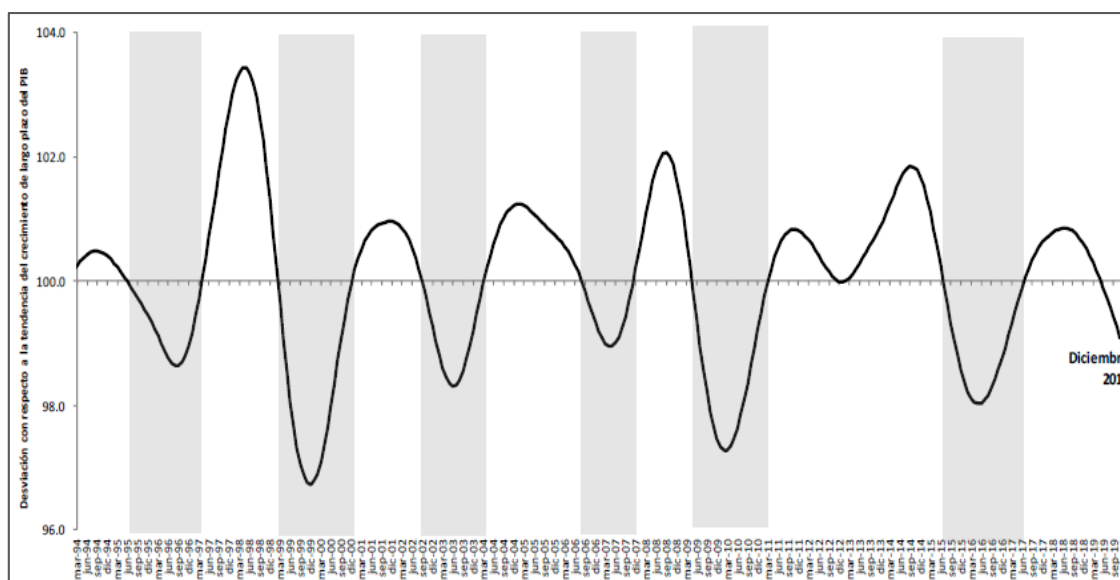

Fuente: BCE (tomado de Información Económicas – Sector Real - Indicadores de Coyuntura – Reporte del Ciclo Económico del Ecuador – Resultados del Ciclo Económico del Ecuador IV trimestre de 2019)

De acuerdo a lo indicado en el boletín de Cuentas Nacionales Trimestrales, el leve crecimiento en el 2019 se explica por una mayor incidencia de las exportaciones de bienes y servicios (5,2%), un mayor gasto de consumo final de los hogares (1,5%) mientras que el gasto de consumo final del gobierno general disminuyó (-2,4%) al igual que la formación bruta de capital (-3,4%). Por otro lado, las importaciones en este período fueron superiores al del año anterior en 1,6%, contribuyendo de esta manera a la contracción del PIB.

A nivel de cada rubro, se destaca que las exportaciones de bienes y servicios, presentaron un incremento debido al desempeño positivo en sus ventas externas de: petróleo crudo (7,7%), camarón elaborado (15,6%) y otros productos acuáticos (4,1%).

En cuanto al consumo final de los hogares, de acuerdo al BCE, el crecimiento registrado se debe a factores relacionados con la expansión del crédito otorgado a hogares y empresas (11,6%), incremento el monto de remesas recibidas durante el año 2019 y un crecimiento del salario real (2,1%).

El aporte de consumo final del gobierno general disminuyó, esto se debe principalmente a la disminución en la compra de bienes y servicios, la caída de remuneraciones, todos los ajustes realizados se enmarcaron en el proceso de consolidación fiscal de manera que el impacto en los servicios brindados a la ciudadanía sea mínimo.

El aporte del ítem que contabiliza la Formación bruta de capital fijo (FBKF) se debe al desempeño negativo del sector de la construcción (-5,2%) mismo que representa alrededor del 70% de la estructura de esta variable.

El sector petrolero por su parte, registró un leve crecimiento (2,4%), reflejado por un aumento en la producción hidrocarburífera de 2,7% respecto a 2018. A pesar que en el último trimestre se vio afectada por las movilizaciones ocurridas a escala nacional.

Uno de los componentes del PIB que permite analizar el comportamiento de los principales sectores económicos es el Valor Agregado Bruto, que mide el valor añadido por un conjunto de productores de un determinado sector económico, calculado a partir de la diferencia de la producción total registrada menos el consumo intermedio.

Debido a que los resultados anuales del 2019 que el Banco Central presenta en su publicación de Cuentas Nacionales Anuales no están disponibles a la fecha de presentación de este documento, a manera de aproximación para el presente análisis se tomará los resultados presentados en el boletín de Cuentas Trimestrales del Ecuador – Resultados de las variables macroeconómicas, 2019, IV trimestre.

De acuerdo a esta fuente, el comportamiento de las tasas de variación anual del Valor Agregado Bruto por Industrias en el año 2019 respecto al 2018 fue de la siguiente manera:

**Ilustración 2. Valor Agregado Bruto por Industria, período 2018 – 2019
(Tasas de variación).**

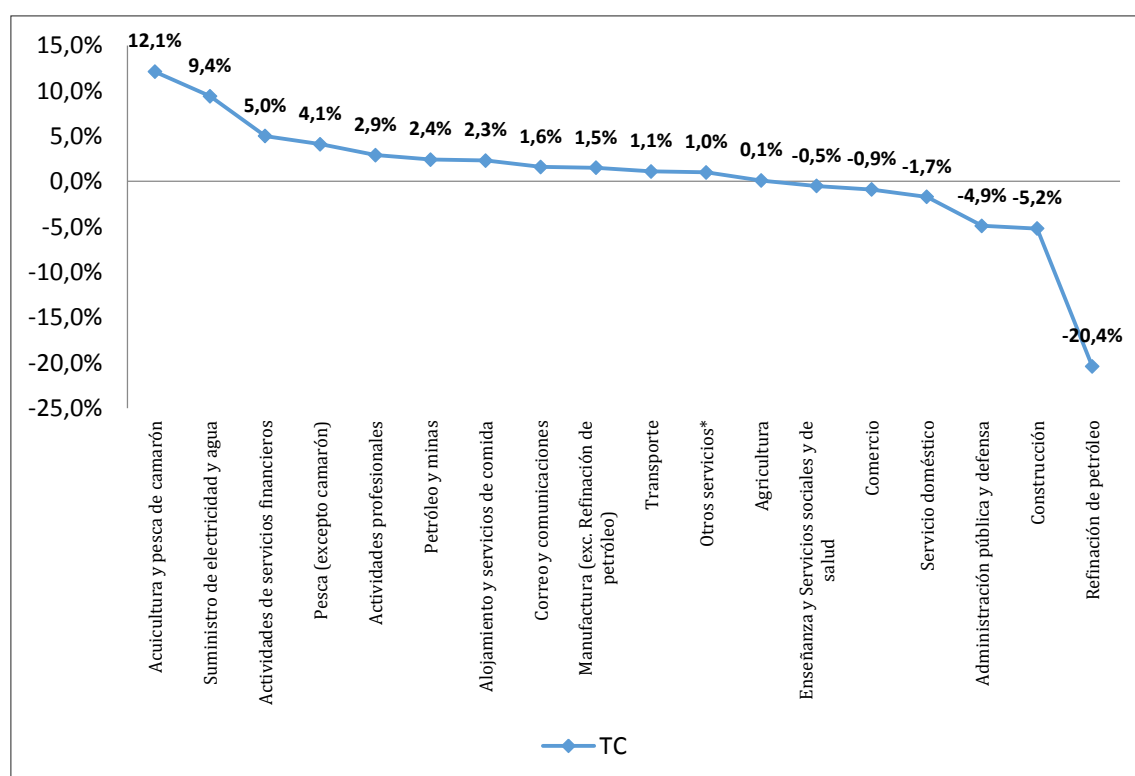

(*) Incluye: Actividades inmobiliarias y Entretenimiento, recreación y otras actividades de servicios.

Fuente: Banco Central del Ecuador (a partir de las cifras presentadas en Cuentas Nacionales Trimestrales del Ecuador Resultados de las Variables Macroeconómicas, 2019, IV)

Elaboración: INEC

De acuerdo a esta publicación, las actividades económicas que experimentaron una mayor tasa de crecimiento anual en su valor agregado bruto son las siguientes: Acuicultura y pesca de camarón (12.1%); Suministro de electricidad y agua (9.4%); Actividades de servicios financieros (5.0%), Pesca (excepto camarón) (4.1%); Actividades profesionales (2.9%), Petróleo y minas (2.4%) y Alojamiento y servicios de comida (2.3%).

La actividad de Acuicultura y pesca de camarón registra un desempeño positivo en el año, estimulado por una mayor demanda del mercado externo y por el uso de sistemas intensivos en tecnología que permiten sembrar más larvas por piscina.

Respecto a la actividad de Suministro de electricidad y agua, la tasa de variación positiva registrada responde al aumento en la producción hídrica total, principalmente de las centrales Hidropaute y Coca Codo Sinclair (13,6% y 3,2% respectivamente)

Las actividades relacionadas con los servicios financieros, registraron una tasa de variación positiva explicado por el incremento en las operaciones de crédito en relación al año 2018.

El aporte de la actividad de pesca (excepto camarón), presenta un incremento debido a la exportación de productos de mar elaborados (conservas de pescado: lomos y pre cocidos; tilapia en agua y sal, entre otros) el incremento registrado es de 7,9% en términos brutos.

Las actividades profesionales presentaron una tasa de variación positiva debido a que las empresas vinculadas a las actividades profesionales, técnicas y administrativas (publicidad y asesoría) presentaron un incremento en su volumen de ventas en el año 2019.

La actividad de petróleo y minas registra un incremento positivo respecto al año anterior reflejado por el aumento de su producción hidrocarburífera y de Petroamazonas EP de 4,4% respecto al año anterior.

Finalmente, las actividades de Alojamiento y servicios de comida también registraron una tasa de variación positiva respecto al 2018, según información del Ministerio de Turismo, hubo un incremento en la llegada de extranjeros al país lo que incidió en una mayor demanda de hoteles y servicios relacionados, así como de restaurantes.

De otra parte, las actividades económicas que experimentaron una variación negativa en su valor agregado bruto 2019 respecto al 2018 son: Enseñanza y servicios sociales y de salud (-0,5%), Comercio (-0,9%), Servicio doméstico (-1,7%); Administración pública y defensa (-4,9%); Construcción (-5,2%); y Refinación de petróleo (-20,4%).

La actividad de Enseñanza y servicios sociales y de salud registró una tasa de variación negativa, como consecuencia de una menor adquisición bienes y servicios en educación y salud.

La actividad de Comercio registra una contracción negativa en el año 2019 de -0,9%, debido a que esta actividad está fuertemente vinculada con el desempeño de las

demás industrias.

Otra actividad que registra una tasa de variación negativa en el año 2019, es la administración pública y defensa, esto se debe a la disminución en la compra de bienes y servicios.

El sector de la construcción continúa registrando tasas de variación negativas en el 2019, en este año decreció (-5,2%) que se evidencia en menores volúmenes de crédito para financiar el segmento inmobiliario, en el año 2019 se redujo la colocación de créditos en 9,7% respecto al año anterior.

Finalmente, la actividad de refinación de petróleo registra una disminución en la producción de derivados en -20,4% respecto al 2018, debido a la reducción en la producción de derivados por los trabajos de mantenimiento programados durante 2019 en la Refinería Esmeraldas.

3.2. Ventas totales del Directorio de Empresas 2019.

La situación económica registrada en el país durante el año 2019 puede ser abordada desde el punto de vista de los ingresos percibidos, de este modo el análisis del desempeño de la economía ecuatoriana vista a través de las ventas totales declaradas en el SRI, permite esbozar lo siguiente:

A nivel general se evidencia un decrecimiento de la economía ecuatoriana debido a que las ventas totales registran una disminución de -0,8 puntos porcentuales en el 2019 respecto al 2018.

Por ramas de actividad, la estructura de las ventas totales en el año 2019 es la siguiente:

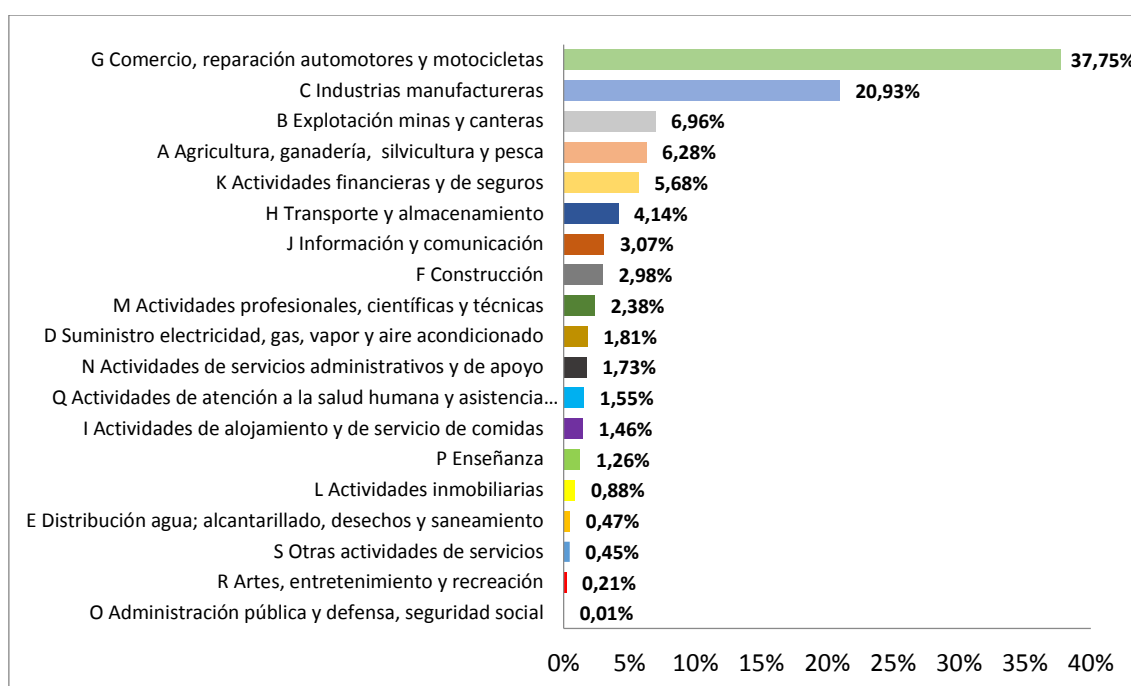
Ilustración 3. Estructura porcentual de Ventas totales del Directorio de Empresas, año 2019.**Fuente:** INEC – DICE 2019**Elaboración:** INEC.

Las seis ramas de actividad que concentran el 81,39% del total de ventas declaradas en el año son: Comercio, reparación automotores y motocicletas (37,75%), Industrias manufactureras (20,93%), Explotación minas y canteras (6,96%), Agricultura, ganadería, silvicultura y pesca (6,28%), Actividades financieras y de seguros (5,68%) y Transporte y almacenamiento (4,14%).

La contribución de estas ramas de actividad (en términos porcentuales) es similar a la registrada en el año 2018.

El desempeño de cada una de las ramas de actividad, medido en función de la tasa de crecimiento de ventas totales registradas en el 2019 respecto al 2018 se puede evidenciar en el siguiente gráfico:

Ilustración 4. Ventas totales declaradas por Rama de Actividad, período 2018 – 2019

(Miles de dólares y tasas de variación).

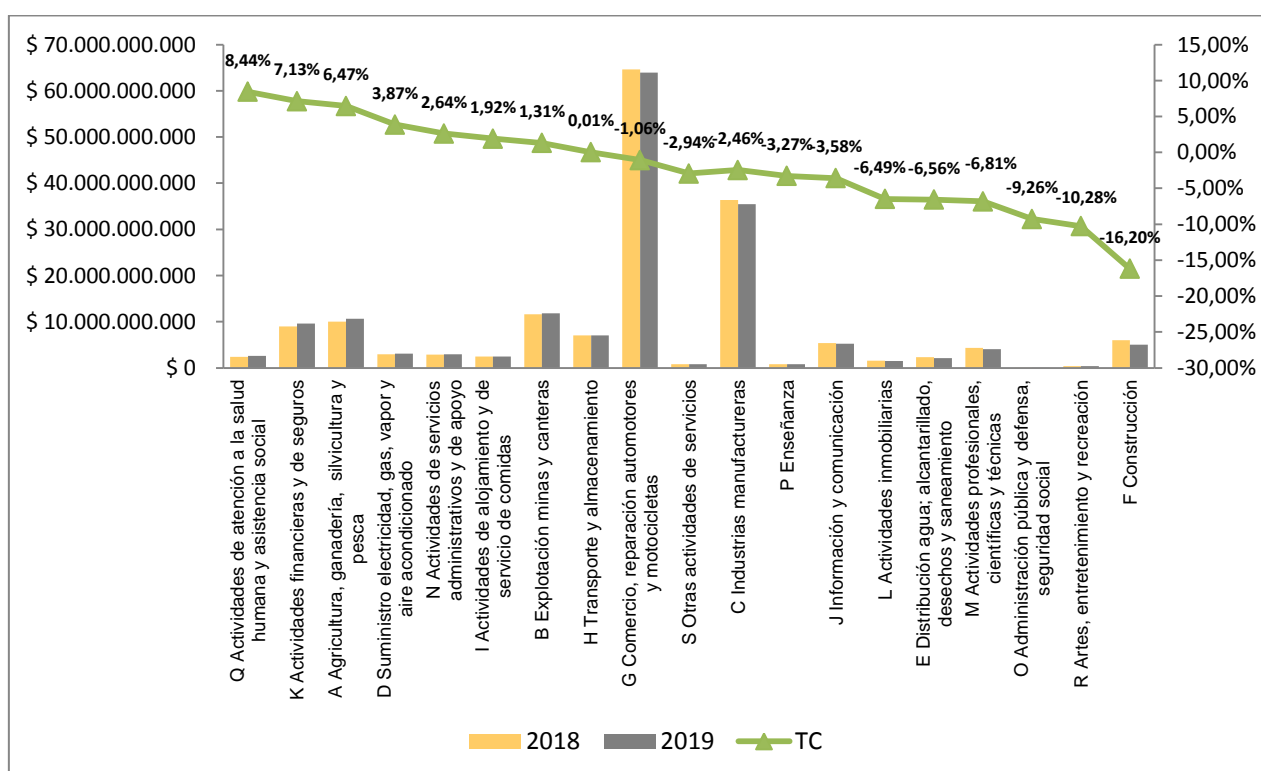

Fuente: INEC – DICE 2019

Elaboración: INEC.

En función de los ingresos percibidos por ventas totales de bienes y/o servicios, uno de los sectores que refleja un desempeño positivo es el de "Actividades de atención a la salud humana y asistencia social", con una tasa de crecimiento de 8,44%, debido a los ingresos por ventas obtenidos por actividades relacionadas al giro de esta actividad, destaca los ingresos obtenidos en empresas como: La Junta de Beneficencia de Guayaquil que concentra el 18,09% de las ventas del sector, seguido del Conjunto Clínico Nacional CONCLINA C.A., Sociedad de lucha contra el cáncer del Ecuador SOLCA, Promotores médicos latinoamericanos LATINOMEDICAL S.A., Sociedad de Lucha contra el cáncer y Hospital Vozandes Quito HVQ S.A., que a nivel general inciden en el desempeño favorable del sector.

El segundo sector que registra un desempeño favorable en ingresos por ventas es "Actividades financieras y de seguros", con una tasa de crecimiento de 7,13%, las empresas que contribuyen al crecimiento en las ventas totales en 49,76% son: Banco Pichincha CA, con una participación del 14% de ventas; y las empresas Banco del Pacífico S.A, Banco Guayaquil S.A, Banco de la Producción S.A PRODUBANCO, Banco Diners Club del Ecuador S.A, Banco Internacional S.A, Banco Bolivariano C.A., Cooperativa de Ahorro y crédito Juventud Ecuatoriana Progresista LTDA., Banco del Austro S.A y CHUBB Seguros Ecuador S.A. agrupan el restante 35,72%. En el 2019 este sector ha registrado una expansión según informe del Banco Central del Ecuador lo

que equivale en 1,4 millones con relación al año 2018.

El sector "Agricultura, ganadería, silvicultura y pesca", es el tercer sector con mejor desempeño con el 16% de ventas totales, motivado especialmente por el sub sector de "Pesca y Acuicultura", en la que empresas como: Industrial pesquera Santa Priscila S.A, EXPORTQUILSA & PRODUCTORES ASOCIADOS S.A., PRODUMAR S.A. presentan una variación positiva de sus ventas, otras empresas como: REYBANPAC Rey Banano del Pacífico C.A., EMPACRECI S.A, Avícola San Isidro S.A. AVISID, PRODUMAR S.A., COPACIGULF S.A, NATURISA S.A, REYLACTEOS C.L, Procesadora Posorja PROPOSORJA S.A y ORODETI S.A, contribuyeron a la variación positiva de las ventas en este sector estimulado por una mayor demanda del mercado externo.

El sector "Suministro De Electricidad, Gas, Vapor y Aire Acondicionado", registra también un desempeño favorable en sus ingresos (3,87%) debido a las ventas de la Empresa Eléctrica Pública Estratégica Corporación Nacional de Electricidad CNELEP, Corporación Eléctrica Ecuador CELECEP, Empresa eléctrica Quito S.A. E.E.Q., Empresa Eléctrica Regional Centro Sur CA, Empresa Eléctrica Ambato Regional Centro Norte S.A, Empresa Eléctrica Regional Norte S.A, Empresa Eléctrica Provincial Cotopaxi SA ELEPCOSA, Empresa Eléctrica Regional del Sur S.A. EERSSA y Empresa Eléctrica Riobamba S.A., este conjunto de empresas representa el 89,58% de ventas del sector, el porcentaje restante se encuentra distribuido en otras 259 empresas. Según informe del Banco Central este sector tuvo una variación positiva, explicado por la producción hídrica total, particularmente de la Central Hidroeléctrica Hidropaute y de la producción de la Central Coca Codo Sinclair.

El sector "Actividades de Servicios Administrativos y de Apoyo", registra un incremento de 2,64%; debido a los ingresos por ventas de empresas como: Exportadora Total SEAFOOD TOTALSEAFOOD S.A., Ética Empresa Turística Internacional C.A., Concesionaria del Guayas CONCEGUA S.A., Transportadora ecuatoriana de valores TEVCOL CIA. LTDA., Pichincha sistemas ACOVI CA, XPTOURS S.A, Consorcio del Pichincha S.A. CONDELPI, MAREAUTO SA, Servicios de seguridad ARMILED CIA. LTDA., y Hoteles DECAMERON ECUADOR S.A. que agrupan el 15% de las ventas totales del 2019.

En el resto de sectores como "Actividades de Alojamiento y de Servicios de Comidas" las empresas que abarcan casi el 15% del incremento en ventas totales son: INT FOOD SERVICES CORP y LAFATTORIA S.A.; "Explotación de Minas y Canteras" el desempeño positivo se debe a la actividad que realiza Petroamazonas EP, pues esta empresas sola contribuye con el 59% del incremento en las ventas; según el reporte del Banco Central al que se hace alusión en la primera parte de este documento, este incremento se debe al precio internacional del petróleo que durante varios meses del año se mantuvo a la alza, mientras que en otros decayó, a pesar de las movilizaciones se mantiene una tasa de crecimiento positiva, misma que disminuyó en comparación al año anterior principalmente por los trabajos de mantenimiento programados durante 2019 en la Refinería Esmeraldas.; y finalmente el sector "Transporte y Almacenamiento" cuyo incremento en ventas se debe al aporte realizado por las empresas: Empresa pública Flota Ecuatoriana -EP FLOPEC-, AEROVIAS DEL CONTINENTE AMERICANO S.A. AVIANCA y OLEODUCTO DE CRUDOS PESADOS (OCP) ECUADOR S.A.

Por otra parte, los sectores que registran tasas de crecimiento negativas en el año 2019

son los siguientes: "Construcción" (-16,20%), "Artes, Entretenimiento y Recreación" (-10,28%), "Administración Pública, Defensa y Seguridad Social" (-9,26%), "Actividades Profesionales, Científicas Y Técnicas" (-6,81%), "Distribución Agua; Alcantarillado, Desecho y Saneamiento" (-6,56%), "Actividades Inmobiliarias" (-6,49%), "Información y Comunicación" (-3,58%), "Enseñanza" (-3,27%), "Industrias Manufactureras" (-2,46%), "Otras actividades de servicios" (-2,94%) y "Comercio, Reparación Automotores y Motocicletas" (-1,06%).

El sector de la construcción continúa registrando tasas de crecimiento negativas en el año 2019; si bien existen empresas con diferencias positivas en sus ingresos durante el 2019, en el balance global pesa más las tasas de crecimiento negativas de empresas como: Consorcio Línea 1 Metro de Quito ACCIONA que disminuyó sus ingresos en (-56,15%) respecto al año anterior, y las empresas HIDALGO E HIDALGO S.A, Consorcio ACTN Tranvía Cuenca, Consorcio Enlace Setecientos Ochenta, CHINA15TH METALLURGICAL CONSTRUCTION GROUP CO., LTD., SINOHYDRO CORPORATION LIMITED y CONSTRUCCIONES Y SERVICIOS DE MINERIA CONSERMIN S. A. entre las principales. Según los informes presentados en la Superintendencia de Compañías, pese a registrar para algunas de ellas utilidades en los estados financieros, la disminución de ventas se debe a actividades propias del giro del negocio de las mismas, por terminación de contratos, paralización de obras, entre otras.

Otro sector que continúa con tasas de crecimiento negativo es el de "Artes, Entretenimiento y Recreación", motivada por una reducción en los ingresos declarados por los Clubes de fútbol profesional del Ecuador, de manera negativa se registra Club Sport Emelec, Barcelona Sporting Club, Cuenca tenis y golf Club, Guayaquil Tenis Club Y Comité olímpico ecuatoriano COE, TOPSHOWS CIA. LTDA. y H.D.C. PRODUCCIONES C.A. entre otras empresas que tuvieron reducción de sus ingresos durante el 2019 respecto a 2018, así mismo, varias empresas registran ventas en cero como: Club deportivo del valle, Rockvit S.A, Federación deportiva de Manabí, Club sociedad deportiva Aucas y Club deportivo Delfín Sporting Club pese a que el año anterior registraron valores positivos en sus declaraciones; las tasas negativas de crecimiento de las empresas antes mencionadas inciden para que en el balance global del sector se registre un decrecimiento.

El sector "Administración Pública y Defensa; Planes de Seguridad Social de Afiliación Obligatoria", registra una tasa de crecimiento negativa de (-9,26%) asociada a la disminución en sus ingresos de las siguientes empresas: Empresa Pública de Movilidad del Norte, Empresa Municipal de Bomberos de Ambato – Empresa Pública, Empresa Pública YACHAY E.P, Empresa Pública Municipal de Urbanización y Vivienda de Cuenca EMUVI EP, Planificación y Diseños de Ingeniería Plading CIA. LTDA., Empresa Pública de Movilidad Tránsito y Transporte del Cantón Zaruma EMOVTZA – EP y Empresa Pública Municipal Del Cuerpo De Bomberos De Rumiñahui y también empresas que declararon ventas en el año anterior, pero en 2019 registran ventas en cero, tales como: Empresa Pública Municipal De Servicios Turísticos Del Cantón Zamora EMSETUR EP y Manabí PRODUCE EP.

El sector "M Actividades profesionales, científicas y técnicas", registra una tasa de crecimiento negativa de -6,81%, debido a la caída de ingresos de las divisiones "M71 Actividades de arquitectura e ingeniería; ensayos y análisis técnicos" (-16%), "M72

Investigación científica y desarrollo" (-16%) y "M75 Actividades veterinarias." (-12,7%); Sin embargo, en el mismo sector, dos subsectores registraron un incremento en sus ingresos, estas son las empresas que se encuentra codificadas en las divisiones "M69 Actividades jurídicas y de contabilidad" (6,0%) y "M73 Publicidad y estudios de mercado" (0,1%). Dado que el sub sector M71 que engloba las actividades de arquitectura e ingeniería, está vinculado con el sector de la construcción, el comportamiento que siguen los ingresos percibidos por las empresa ubicadas en esta división es el esperado, si se considera que el sector de la Construcción ha profundizado su estancamiento. A nivel de micro dato, las cinco empresas que registran mayores diferencias en ventas en términos absolutos están ubicadas precisamente dentro del código clase "M7110: Actividades De Arquitectura E Ingeniería Y Actividades Conexas De Consultoría Técnica.", estas son: HARBIN ELECTRIC INTERNATIONAL CO. LTD., GREEN VALLEY RESOURCES GREENVALLEY-GVR S.A., CONDUITO ECUADOR S.A., CONSPECCIME CIA. LTDA., INGENIEROS ASOCIADOS PROJECT WORLD CIA. LTDA., varias de ellas incluso reportan ventas cero en su declaración a la renta del año 2019.

El sector "Enseñanza"; registra una tasa de crecimiento negativo (-3,27%) motivada por la disminución de ingresos de las siguientes instituciones: Fundación colegio Americano de Quito, Universidad Casa Grande, Universidad Técnica Particular de Loja, Club deportivo politécnico de Manabí, Instituto superior tecnológico CRUZ ROJA Ecuatoriana, JEFFERSON NUHA S.A., Empresa pública de producción y desarrollo estratégico de la Universidad Laica Eloy Alfaro de Manabí, Fundación Libertad igualdad y fraternidad , Instituto Tecnológico superior Rumiñahui y Sindicato Cantonal de Choferes Profesionales de Zaruma.

En el sector "Industria Manufacturera", que registra una tasa de crecimiento negativo de (-2,46%), la contracción de los ingresos por ventas se evidencia principalmente en empresas como: Cervecería Nacional CN S.A, Omnibus BB transportes S.A, Holcim Ecuador S.A., AYMESA S.A, NOVACERO S.A, UNILEVER ANDINA ECUADOR S.A., Industria Nacional de Ensamblajes S.A., Negocios Industriales REAL N.I.R.S.A S.A., Nestlé Ecuador S.A, DAVMECORP S.A.

El resto de sectores que presenta una tendencia negativa se vio influenciado por los acontecimientos ocurridos en el año 2019, el tema de movilizaciones afecto a varios sectores económicos.

El sector "Comercio" al ser un sector transversal al resto de sectores, acumula un desempeño negativo en el 2019, sin embargo, su tasa de crecimiento negativo es menor al resto de sectores.

4. Conclusiones

A nivel general existe una tendencia negativa de crecimiento de las ventas totales en el año 2019 respecto al año anterior, en aproximadamente -0,9%, producto de la dinámica económica que atravesó el país en este año, situación que es concordante con la dinámica del ciclo económico que reporta el Banco Central del Ecuador para este período, en el que se evidencia la profundización de la desaceleración económica que se observó en el período anterior.

De acuerdo al Banco Central del Ecuador, el mínimo crecimiento registrado de 0,1% se explica por el desempeño favorable que tuvieron las exportaciones de ciertos productos primarios y el gasto de consumo final de los hogares.

El desempeño económico medido en función de los ingresos percibidos por las empresas a través de las ventas totales es sutilmente negativo para el 2019 respecto al 2018, en la mayoría de los sectores económicos se registran tasas de crecimiento negativas, sin embargo la mayor contribución se refleja en: Actividades de atención a la salud humana y asistencia, Actividades financieras y de seguros, Agricultura, ganadería, silvicultura y pesca, Suministro electricidad, gas, vapor y aire acondicionado, Actividades de servicios administrativos y de apoyo con tasas de crecimiento superiores al 2%; estas tasas de crecimiento están asociadas al desarrollo de actividades propias de las empresas del sector financiero, demanda de productos primarios como camarón y banano en el sector externo que reflejaron un incremento en sus exportaciones, dinamismo en la actividad turística que tiene un efecto dominó en otros sectores como alojamiento, comercio, transporte y otros.

Por volúmenes de venta, los sectores que más contribuyen para explicar el desempeño de las ventas totales son: Comercio, reparación de automotores y motocicletas, Industrias manufactureras y Explotación de minas y canteras, ya que constituyen sectores que reflejan un gran dinamismo y son claves en la economía ecuatoriana. En el caso del sector "Comercio", pese a que registra una tasa de crecimiento negativa, la evolución de este sector está fuertemente influenciado por el desempeño del resto de sectores económicos, al ser un año de contracción económica en la mayoría de actividades económicas, su balance final es negativo, compensado únicamente por las tasas positivas de crecimientos de los sectores Agrícola y Financiero, lo que hace que su tasa de crecimiento negativa sea menor al resto de sectores.

De otra parte, los sectores que registraron mayores tasas de decrecimiento son: Construcción, Artes, entretenimiento y recreación, Administración pública y defensa, seguridad social, Actividades profesionales, científicas y técnicas, Distribución agua; alcantarillado, desechos y saneamiento y, Actividades inmobiliarias debido a una disminución en ingresos por actividades propias de las empresas que operan en estos sectores. Cabe anotar que el sector de la construcción continúa registrando tasas de crecimiento negativa, profundizada por la contracción del crédito para el sector inmobiliario, situación que impacta además en el sector de Actividades Profesionales científicas y técnicas, pues en este sector se encuentran las empresas cuya actividad principal es la realización de consultorías para obras de ingeniería civil y/o actividades de arquitectura; a diferencia de los resultados del valor agregado bruto presentados por el Banco Central, este sector tiene una tasa positiva, motivada por el desempeño favorable de las empresas que realizan actividades de publicidad y asesoría, estas actividades también tienen una variación positiva de sus ingresos por ventas en el Directorio de Empresas 2019.

Elaborado por:	Jacqueline Imbaquingo	
	Betty Solano	
Revisado por:	Libertad Trujillo	
Fecha:	25 de septiembre de 2020	

CADA HECHO DE TU VIDA *Cuenta*



@ecuadorencifras



@InecEcuador



t.me/equadorencifras



INEC/Ecuador



INECEcuador



INEC Ecuador

